

Monitor internationalisering onderwijs Brainportregio Eindhoven 2023

Eindversie, 12 januari 2024

Daan van Gent (Decisio)

Joppe van Veghel (Brink Groep)



Introductie

DECISIO

Brainport Development (BPD) werkt als economische ontwikkelmaatschappij voor de Brainportregio Eindhoven. Het ziet onder meer toe op een goed vestigingsklimaat voor bedrijven; daarbinnen is het aanbod aan 'human capital' van groot belang. Dat aanbod is momenteel zeer schaars, de regio kent een zeer krappe arbeidsmarkt*. Het is één van de redenen dat sinds een aantal jaar het aantal internationale werknemers in de regio groeit; verwachting is dat deze groei zich ook door zal zetten.

BPD is zich bewust van de sociaalmaatschappelijke gevolgen die de toestroom van internationals met zich meebrengt. Een van die gevolgen is merkbaar in het onderwijs; scholen zien de instroom van niet-Nederlandstalige kinderen groeien.

Vanuit BPD is behoefte aan meer inzicht in de ontwikkelingen in het onderwijsveld wat betreft internationalisering en dan met name als het gaat om de instroom van internationale kinderen in het onderwijs. Daartoe is door Decisio en Brink Groep een monitor opgezet.

Voorliggend rapport is de eerste versie van deze monitor: **nulmeting 2023**.

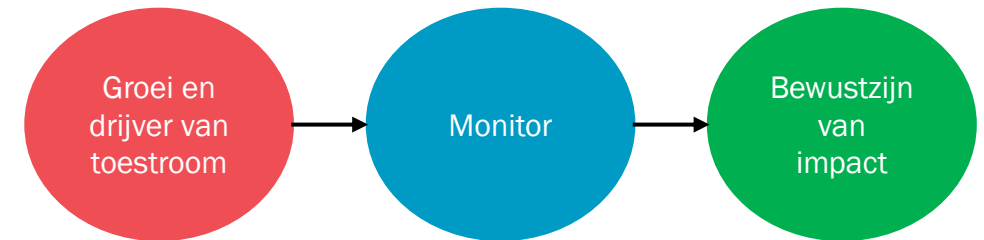

* Dit blijkt bijvoorbeeld uit de [Spanningsindicator](#) van het UWV (verhouding aantal openstaande vacatures t.o.v. personen met een WW-uitkering, met een verstreken WW-duur van minder dan een half jaar, die is in de regio 6,9, wat wordt aangemerkt als 'zeer krap')

Doel van de monitor

Het doel van de monitor is het creëren van bewustwording over de ontwikkeling van het aantal en de instroom van internationale kinderen in het onderwijs in de regio en ook om deze ontwikkelingen te agenderen.

Bovendien kan de monitor specifiek voor onderwijsinstellingen (KDV, PO, VO, SO) en faciliterende organisaties (o.a. de gemeenten) sturingsinformatie opleveren, zodat deze organisaties in staat gesteld kunnen worden om passende faciliteiten op te zetten.

Inhoud van de monitor

De monitor bestaat uit twee onderdelen:

1. Inzicht in feitelijke (historische) ontwikkelingen

Inzicht in aantallen, o.b.v. database en monitor 'Internationale werknemers in Nederland'. Gegevens over periode 2010-2021 en uitgesplitst naar diverse categorieën. De definitie van deze groep is in bijlage 5 opgenomen.

2. Inzicht in toekomstscenario's

Prognoses over ontwikkeling van internationale kinderen, o.b.v. 'Prognosemodel instroom internationaal onderwijs'. Gebruik makend van economische toekomstscenario's

De prognoses zijn in het perspectief geplaatst van prognoses voor ontwikkeling van de totale populatie kinderen in de regio. In de bijlage zijn enkele toelichtende tabellen opgenomen.

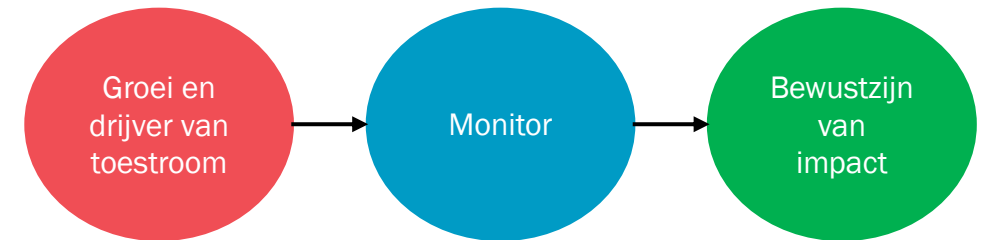

1. Inzicht in feitelijke ontwikkelingen

Bevolkingsontwikkeling Brainport (1/2)

Groei bevolking Brainport door komst van internationals

- Het aantal inwoners in de Brainportregio Eindhoven is in de periode 2010-2021 met 6,7 procent gestegen tot ongeveer 784.000 inwoners*.
- De groep internationals** is in diezelfde periode met 98 procent gegroeid tot ongeveer 158.000***.
- De groep die geen international is binnen de totale bevolking van de Brainportregio is in deze periode in omvang afgenomen met 4,4 procent.
- Het aandeel internationals op de totale bevolking in de Brainportregio Eindhoven is om die reden in 10 jaar tijd bijna verdubbeld: van 11 procent in 2011 naar 20 procent in 2021.

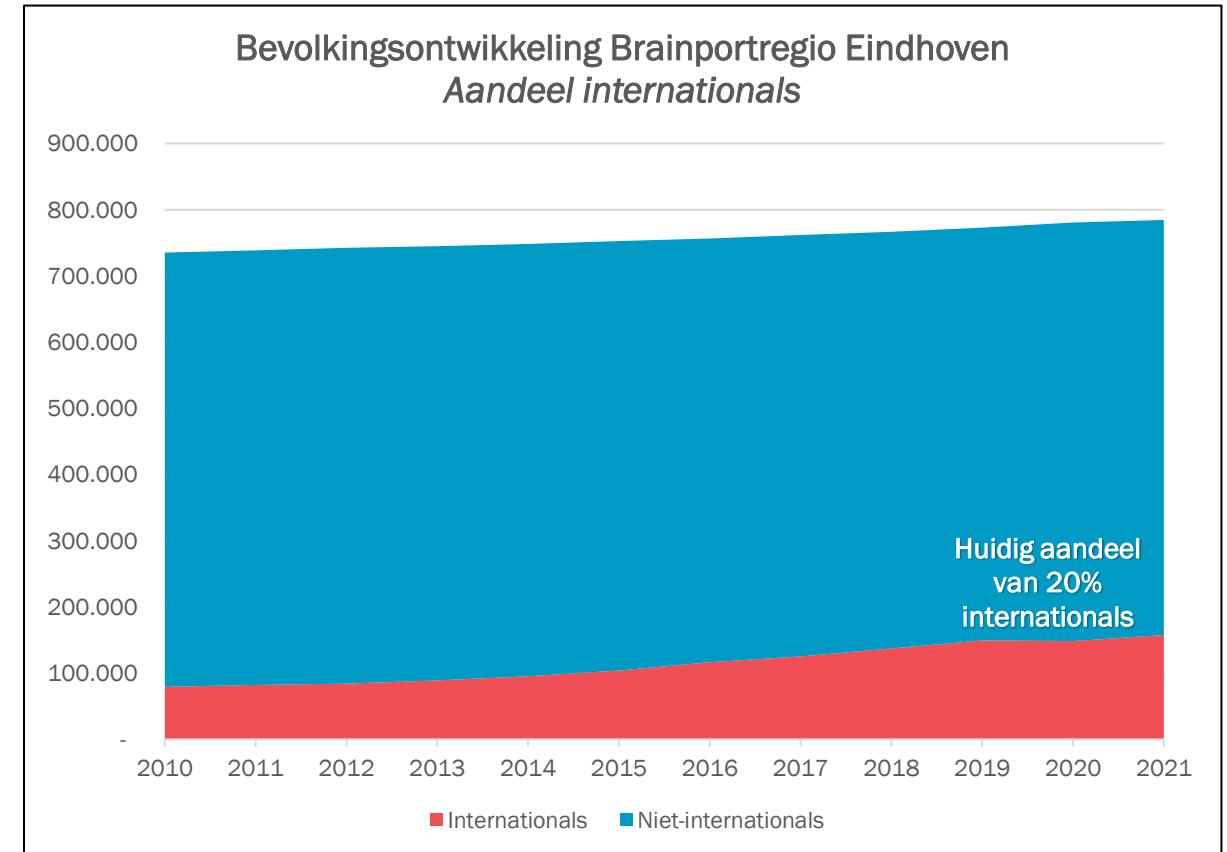

* Bron: CBS, verkregen via de Brainportmonitor (zie: [Beroepsbevolking \(brainport eindhoven.com\)](https://brainportmonitor.nl/beroeepsbevolking))

** Het gaat hier om verschillende groepen internationals, die hier voor werk zijn gekomen (kennisswerkers en arbeidsmigranten), voor studie (studenten), als statushouder, als kind of als meereizend partner van een van deze groepen. In [bijlage 5](#) is een nadere toelichting en omschrijving van deze doelgroepen gegeven.

***Bron: CBS Microdata, bewerkingen Decisio

Bevolkingsontwikkeling Brainport (2/2)

Aantal kinderen neemt af in de Brainportregio Eindhoven, aandeel kinderen met internationale achtergrond neemt toe

- Wanneer we inzoomen op de in de Brainportregio woonachtige kinderen, dan valt op dat het totaal aantal kinderen in de Brainportregio Eindhoven in de periode 2010-2021 met 7,1 procent is afgenomen tot ongeveer 142.000*.
- Het aantal kinderen met 1 of 2 niet-Nederlandse ouders** is in diezelfde periode met 75 procent gestegen tot ongeveer 15.600***.
- De groep kinderen zonder internationale ouder nam in deze periode in omvang af met 12,2 procent.
- Het aandeel kinderen met een internationale achtergrond is op het totaal aantal kinderen in de Brainportregio Eindhoven om die reden sterk gestegen van 5,8 procent in 2010 naar 11 procent in 2021.

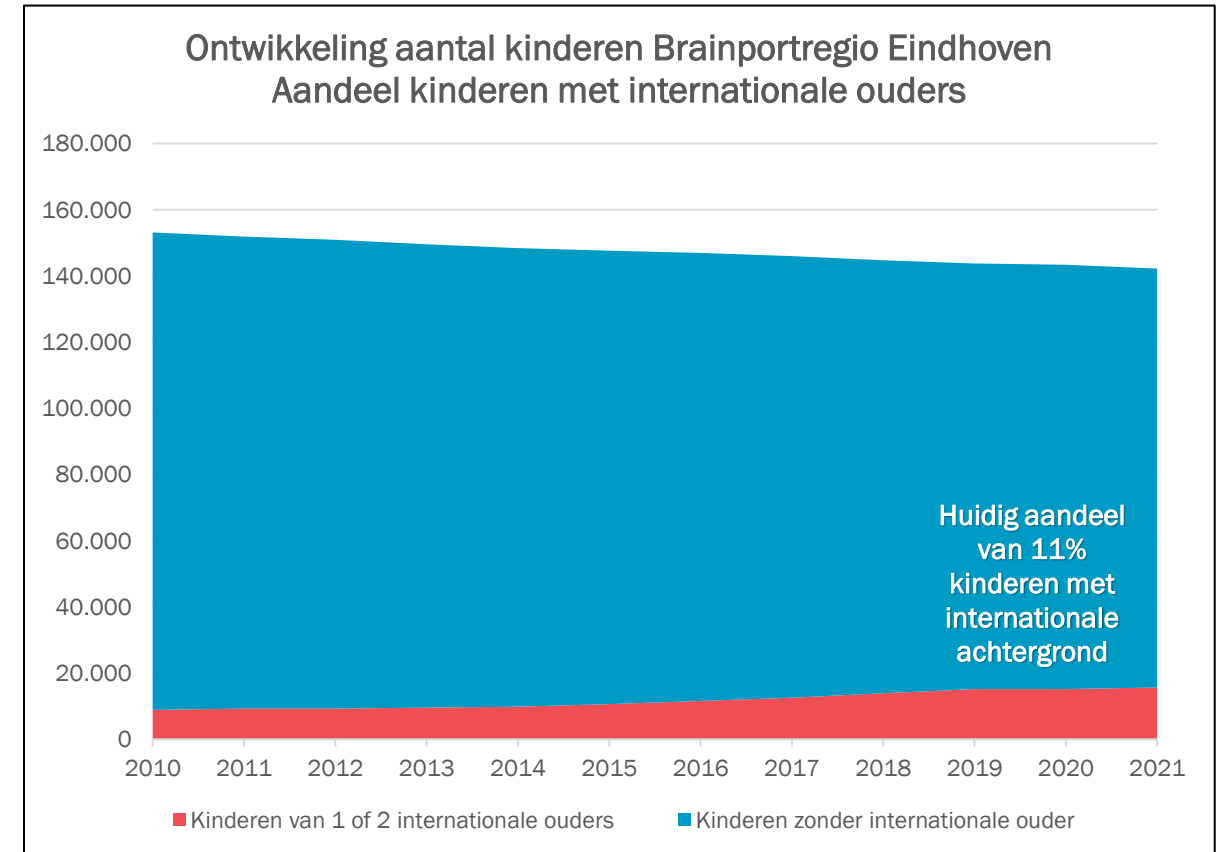

* Bron: CBS Statline, leeftijd 0 tot en met 17 jaar.

** Het gaat hier om kinderen van verschillende groepen internationals (werknemers, statushouders en studenten). In [bijlage 5](#) staat een nadere toelichting op de definitie van deze groep.

***Bron: CBS Microdata, bewerkingen Decisio

Kinderen van internationale ouder(s)

We zoomen verder in op de groep 'kinderen van internationale ouders'. Dat waren er in 2021 in **totaal 15.640**, we maken onderscheid naar (zie infographic):

- Kinderen met 1 of 2 internationale ouders
- Leeftijdsgroepen (0-3, 4-12, 13-17)
- Doelgroepen (kinderen van internationale werknemers, met onderscheid naar kenniswerkers en arbeidsmigranten, statushouders en studenten)

Op de volgende pagina's is per groep meer informatie opgenomen

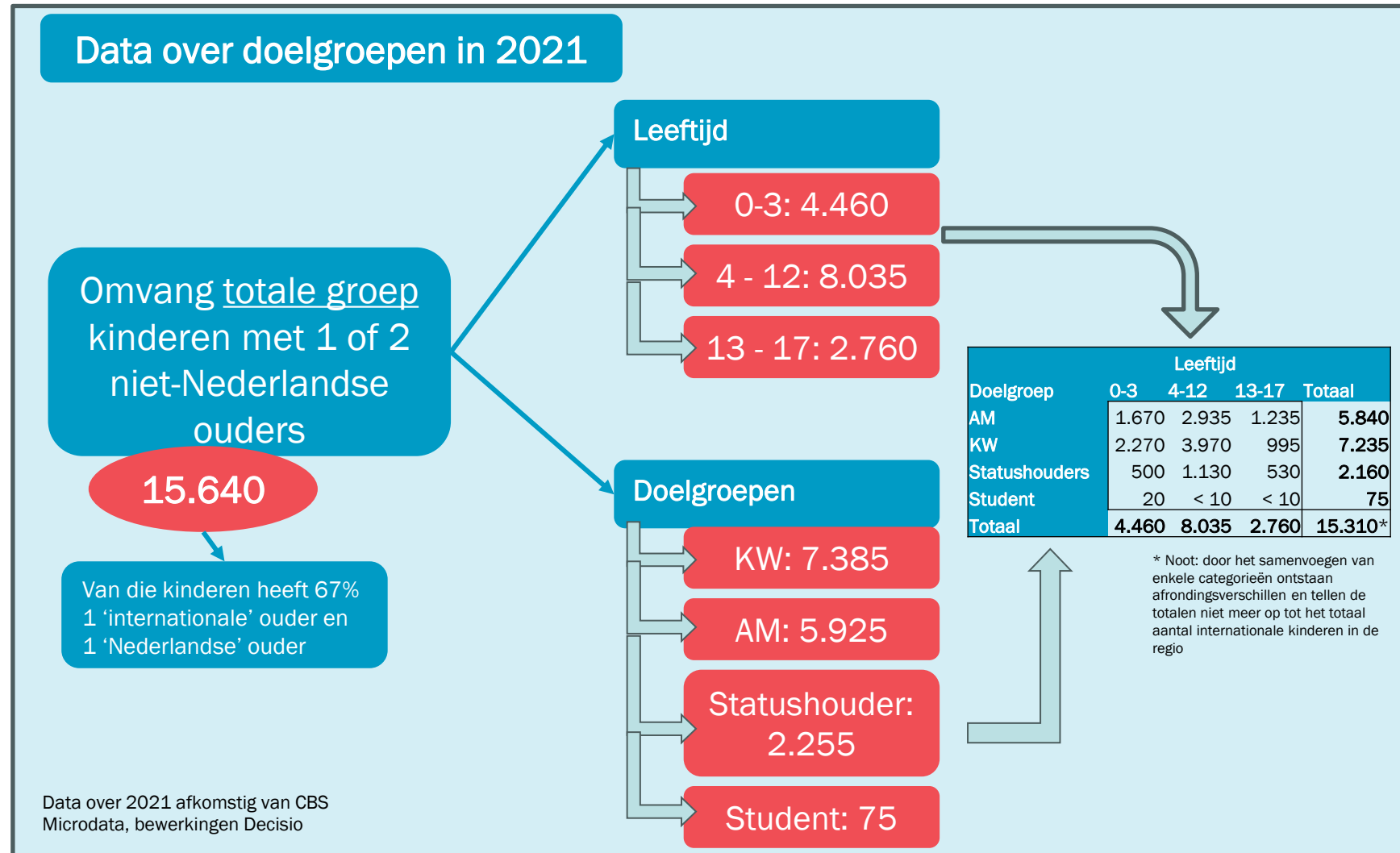

Totale doelgroep

In de Brainportregio Eindhoven woonden in 2021 15.640 kinderen van internationals

- Sinds 2010 is het aantal kinderen dat 1 of 2 niet-Nederlandse ouders heeft gestegen met 6.700.
- Het gaat om een gemiddelde jaar op jaar groei van 5,3 procent en een totale stijging van 75 procent.

In [deze bijlage](#) is een tabel opgenomen met de ontwikkeling van het aantal kinderen per gemeente.

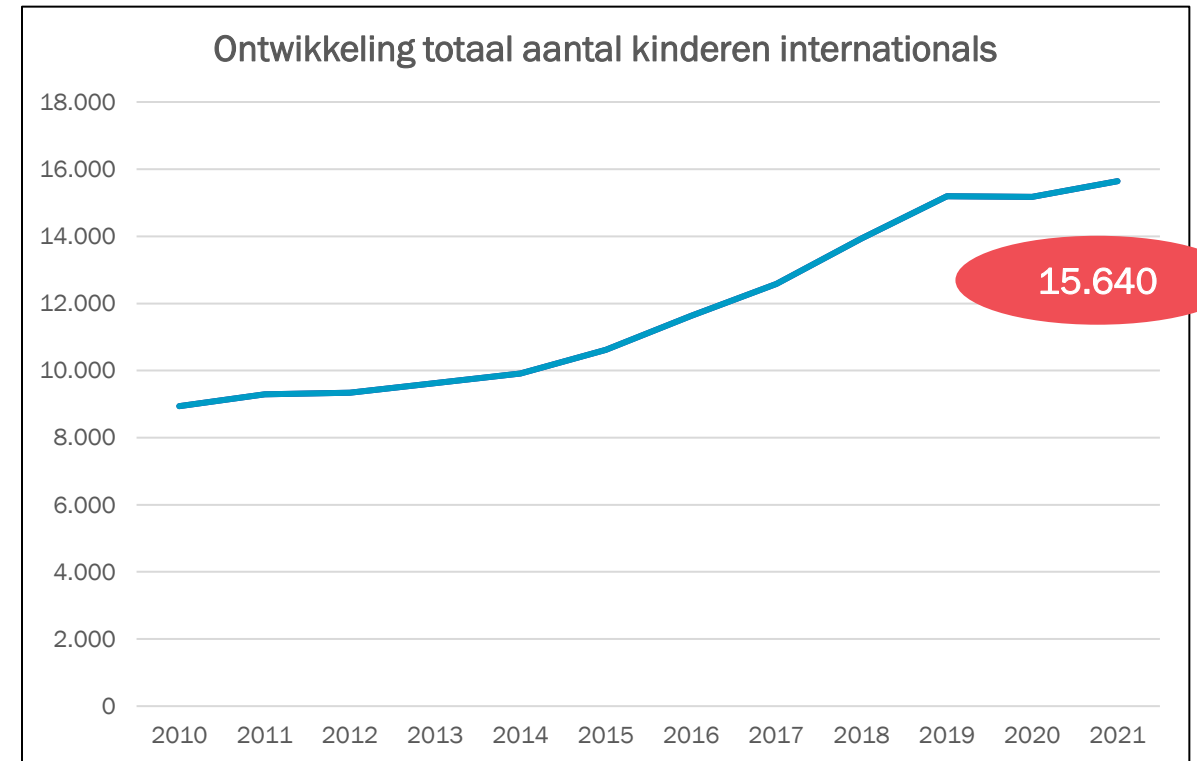

Bijlage 1. Ontwikkeling totale groep internationale kinderen per gemeente

DECISIO

Ontwikkeling aantal kinderen van internationale ouders, periode 2010 - 2021 per gemeente

| Gemeente | 2010 | 2011 | 2012 | 2013 | 2014 | 2015 | 2016 | 2017 | 2018 | 2019 | 2020 | 2021 | Groeiindex 2021/2010 | Jaar |
|---------------------------------|-------|-------|-------|-------|-------|--------|--------|--------|--------|--------|--------|--------|----------------------|------|
| Brainport | 100 | 110 | 110 | 115 | 130 | 130 | 150 | 170 | 190 | 185 | 160 | 165 | 5,0% | |
| Breda | 285 | 290 | 275 | 295 | 290 | 310 | 320 | 365 | 420 | 420 | 455 | 510 | 5,0% | |
| Breda | 110 | 135 | 150 | 125 | 125 | 155 | 160 | 180 | 205 | 220 | 215 | 220 | 7,1% | |
| Craeynest | 200 | 180 | 180 | 185 | 230 | 235 | 380 | 265 | 250 | 400 | 380 | 225 | 5,4% | |
| Deurne | 145 | 175 | 200 | 185 | 185 | 215 | 245 | 230 | 260 | 265 | 280 | 290 | 6,0% | |
| Eindhoven | 80 | 85 | 80 | 80 | 105 | 115 | 110 | 140 | 190 | 175 | 155 | 170 | 8,2% | |
| Eindhoven | 4.280 | 4.430 | 4.470 | 4.685 | 4.800 | 5.085 | 5.470 | 5.900 | 6.555 | 7.230 | 7.225 | 7.660 | 5,5% | |
| Geldrop-Merode | 365 | 375 | 370 | 395 | 335 | 350 | 400 | 445 | 510 | 535 | 575 | 580 | 4,0% | |
| Groenendaal | 180 | 210 | 210 | 210 | 230 | 250 | 290 | 320 | 345 | 365 | 335 | 330 | 5,9% | |
| Haven Loosdrecht | 110 | 120 | 110 | 90 | 90 | 95 | 105 | 130 | 145 | 160 | 155 | 160 | 4,0% | |
| Hilvarenbeek | 1.550 | 1.515 | 1.520 | 1.540 | 1.565 | 1.690 | 1.850 | 2.025 | 2.135 | 2.235 | 2.195 | 2.210 | 3,4% | |
| Leenheide | 100 | 105 | 110 | 125 | 145 | 165 | 180 | 220 | 245 | 250 | 235 | 200 | 7,0% | |
| Nieuwen, Gerwen en Nieuwenstein | 150 | 160 | 160 | 155 | 145 | 160 | 175 | 185 | 255 | 265 | 260 | 280 | 6,4% | |
| Osse | 85 | 90 | 95 | 85 | 90 | 110 | 150 | 145 | 155 | 150 | 150 | 150 | 6,0% | |
| Osse | 55 | 80 | 85 | 65 | 60 | 80 | 80 | 95 | 115 | 110 | 115 | 105 | 7,7% | |
| Osse | 90 | 100 | 100 | 120 | 130 | 135 | 150 | 175 | 185 | 195 | 190 | 200 | 7,7% | |
| Osse | 130 | 130 | 120 | 130 | 140 | 145 | 135 | 160 | 175 | 200 | 205 | 195 | 4,1% | |
| Veldhoven | 205 | 240 | 230 | 205 | 200 | 200 | 255 | 240 | 295 | 325 | 310 | 330 | 4,0% | |
| Veldhoven | 445 | 500 | 525 | 580 | 580 | 645 | 700 | 760 | 845 | 980 | 1.075 | 1.120 | 8,8% | |
| Waalwijk | 115 | 165 | 150 | 200 | 220 | 240 | 250 | 270 | 290 | 335 | 345 | 365 | 7,4% | |
| Totaal | 8.936 | 9.290 | 9.390 | 9.626 | 9.810 | 10.620 | 11.600 | 12.540 | 13.940 | 15.106 | 15.175 | 15.640 | 5,3% | |

Data afkomstig van CBS Microdata, bewerkingen Decisio

Data afkomstig van CBS Microdata, bewerkingen Decisio

‘Internationale ouders’

Het grootste deel van de ‘internationale kinderen’ heeft één internationale ouder en één Nederlandse ouder

Een groot deel van de kinderen van internationals (67 procent) komt uit een ‘gemengd gezin’; waarin één ouder de Nederlandse nationaliteit heeft en één ouder niet beschikt over de Nederlandse nationaliteit. Zie [in bijlage 5](#) een nadere toelichting op deze definitie.

Deze verhouding is in de loop der tijd iets opgeschoven; in 2010 had 72 procent van de internationale kinderen nog één Nederlandse ouder en één internationale ouder.

In [deze bijlage](#) staan de gegevens per gemeente opgenomen.

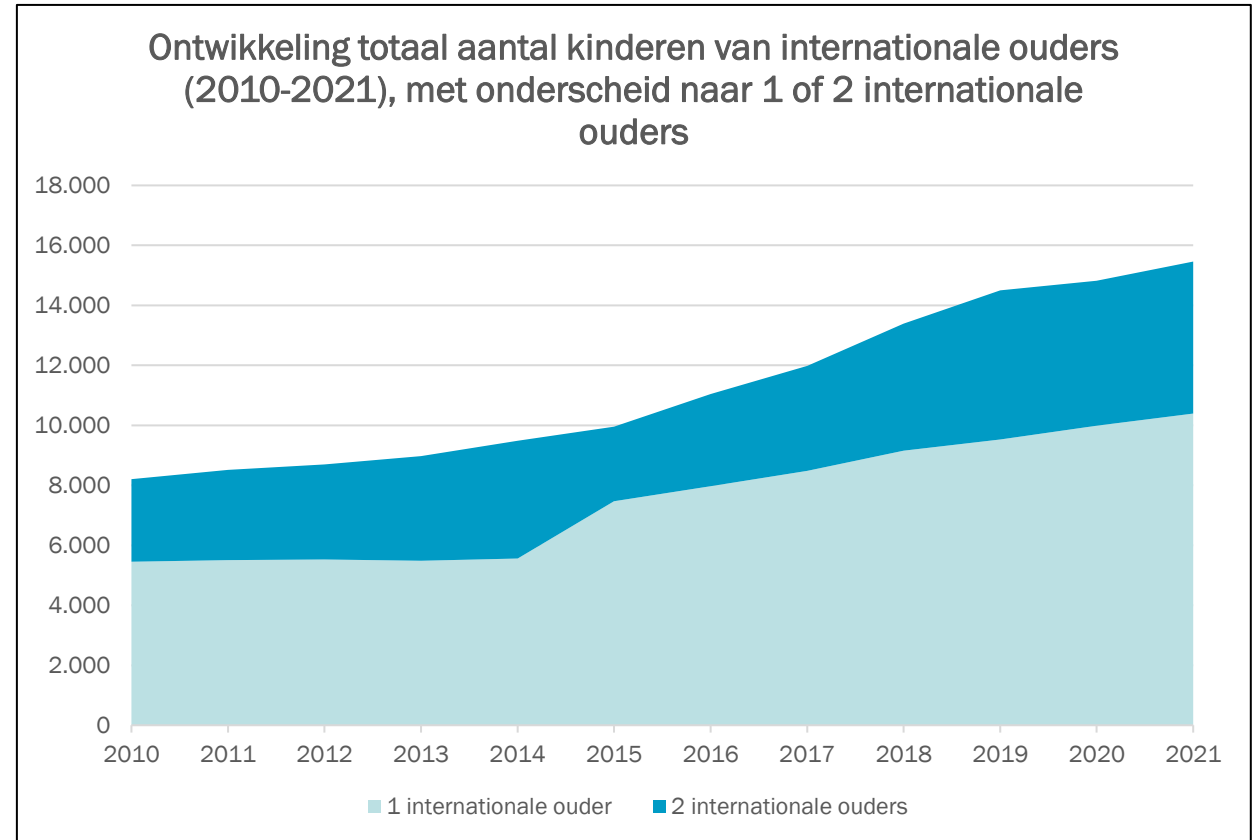

Data afkomstig van CBS Microdata, bewerkingen Decisio

Bijlage 2. ‘Internationale ouders’ **DECISIO**

Aantal kinderen met één of twee internationale ouders per gemeente, in 2010 en 2021

| | Totaal kinderen | 2010 | 2021 | 1 internationale ouder 1 Ni | 2010 | 2021 | 2 internationale ouders | 2010 | 2021 | |
|-----------------------------|-----------------|--------|-------|-----------------------------|--------|------|-------------------------|------|-------|-----|
| Alten | 110 | 100 | 80 | 73% | 115 | 64% | 30 | 27% | 65 | 36% |
| Bergijk | 55 | 100 | 40 | 73% | 105 | 66% | 15 | 27% | 55 | 34% |
| Burg | 305 | 510 | 275 | 71% | 325 | 64% | 110 | 29% | 185 | 36% |
| Blauk | 65 | 220 | 55 | 85% | 140 | 64% | 10 | 15% | 80 | 36% |
| Oranienburg | 180 | 200 | 125 | 69% | 150 | 75% | 55 | 31% | 50 | 25% |
| Quana | 145 | 200 | 80 | 55% | 180 | 62% | 65 | 45% | 110 | 38% |
| Terst | 0 | 105 | 0 | - | 115 | 70% | 0 | - | 50 | 30% |
| Utrecht | 5.650 | 7.600 | 4.150 | 73% | 5.240 | 69% | 1.500 | 27% | 2.360 | 31% |
| Utrecht-Midd | 490 | 590 | 360 | 75% | 430 | 74% | 100 | 25% | 150 | 28% |
| Gemeentelijk | 150 | 330 | 70 | 47% | 180 | 58% | 80 | 53% | 140 | 42% |
| Utrecht-Land | 85 | 150 | 50 | 59% | 105 | 69% | 35 | 41% | 50 | 32% |
| Utrecht | 2.080 | 2.210 | 1.465 | 72% | 1.420 | 64% | 565 | 28% | 790 | 36% |
| Utrecht | 70 | 105 | 45 | 64% | 125 | 64% | 25 | 36% | 70 | 36% |
| Utrecht, Gemeente Noordwest | 145 | 280 | 125 | 86% | 185 | 68% | 20 | 14% | 95 | 34% |
| Utrecht | 40 | 110 | 30 | 75% | 70 | 69% | 10 | 25% | 35 | 32% |
| Utrecht De Meerd | 45 | 105 | 25 | 56% | 70 | 67% | 20 | 44% | 35 | 33% |
| Utrecht | 40 | 200 | 20 | 50% | 115 | 58% | 20 | 50% | 85 | 43% |
| Utrecht | 110 | 195 | 85 | 77% | 150 | 77% | 25 | 23% | 45 | 23% |
| Utrecht | 205 | 335 | 140 | 68% | 250 | 75% | 65 | 32% | 85 | 25% |
| Utrecht | 590 | 1.120 | 410 | 69% | 705 | 63% | 180 | 31% | 415 | 37% |
| Utrecht | 115 | 315 | 65 | 57% | 200 | 63% | 50 | 43% | 115 | 37% |
| Totaal | 10.745 | 15.440 | 7.725 | 72% | 10.360 | 67% | 3.020 | 28% | 5.065 | 33% |

Data afkomstig van CBS Microdata, bewerkingen Decisio

Leeftijdsgroepen

Zie bijlage voor tabel per gemeente

Bijlage 3. Leeftijdsgroepen

Totaal aantal kinderen per gemeente en kinderen van internationals naar leeftijdsgroep

| Gemeente | Internationale populatie 2010 | | | Internationale populatie 2015 | | | Internationale populatie 2021 | | | Totale populatie in 2010 | | | Totale populatie in 2015 | | | Totale populatie in 2021 | | |
|---------------|-------------------------------|---------------|---------------|-------------------------------|--------------|--------------|-------------------------------|---------------|---------------|--------------------------|--------------|--------------|--------------------------|---------------|---------------|--------------------------|--------------|--------------|
| | RV | PO | VO | RV | PO | VO | RV | PO | VO | RV | PO | VO | RV | PO | VO | RV | PO | VO |
| Totaal | 31.152 | 78.024 | 44.752 | 2.510 | 4.315 | 1.585 | 29.569 | 73.504 | 44.800 | 2.905 | 5.330 | 1.705 | 99.009 | 70.652 | 42.400 | 4.400 | 8.038 | 2.700 |

In de Brainportregio wonen vooral veel jonge internationale kinderen

- De grootste groep kinderen van internationale ouders heeft een leeftijd waarop ze naar het Primair Onderwijs (PO) gaan, binnen het PO zijn er vooral jongere kinderen (onderbouw, 36% op het totaal). Daarnaast zijn er ongeveer evenveel jonge kinderen (0-3) als oudere kinderen (13-18).
- Deze verhoudingen zijn in de tijd stabiel, wat inhoudt dat de ontwikkelingen in de tijd voor alle leeftijdsgroepen min of meer hetzelfde zijn.

Het totaal aantal kinderen in de Brainportregio is in de afgelopen jaren afgenomen (met bijna 16.000*), terwijl het aantal internationale kinderen juist is toegenomen (met 6.700). Gevolg is dat het aandeel internationale kinderen in de totale populatie is gegroeid (van 5,8 naar 12 procent). Deze ontwikkeling is per leeftijdsgroep in onderstaande grafiek weergegeven.

Leeftijdverdeling internationale kinderen

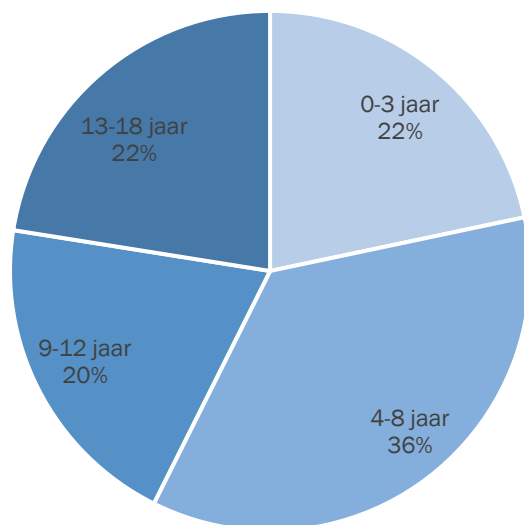

Ontwikkeling aandeel internationale kinderen per leeftijdsgroep

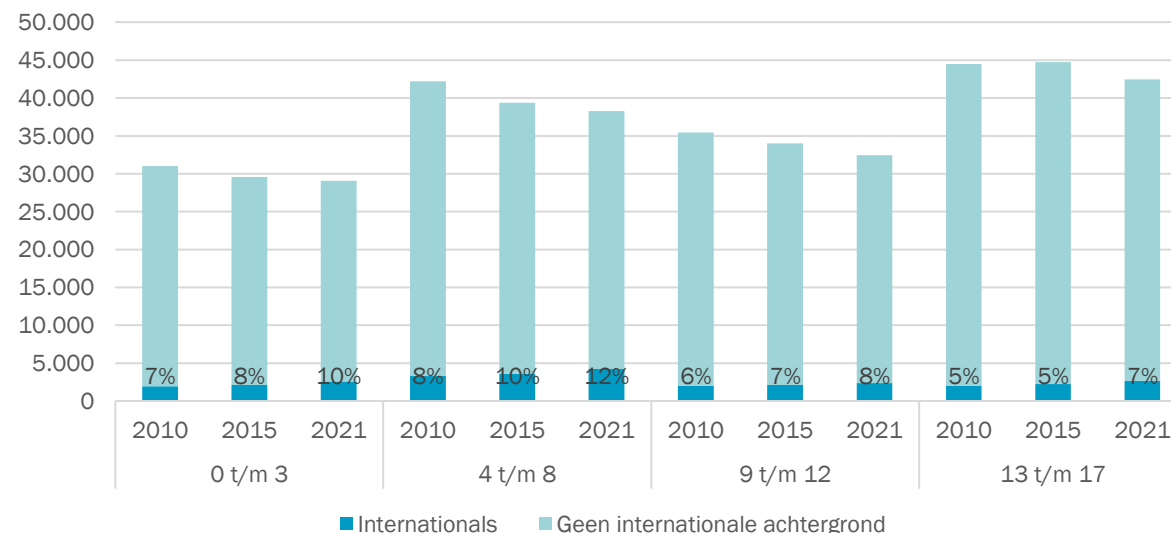

* Bron: CBS Statline

Doelgroepen

Het grootste deel van de internationale kinderen in de regio is kind van een kenniswerker (7.400). Die doelgroep is de laatste jaren ook met name gegroeid (sinds 2016).

Per gemeente verschillen de verhoudingen tussen doelgroepen overigens sterk. Waarbij Eindhoven, Veldhoven en Waalre er wat betreft kenniswerkers uitsteken. Die gegevens zijn in [deze bijlage](#) opgenomen.

Ontwikkeling aantal internationale kinderen per doelgroep

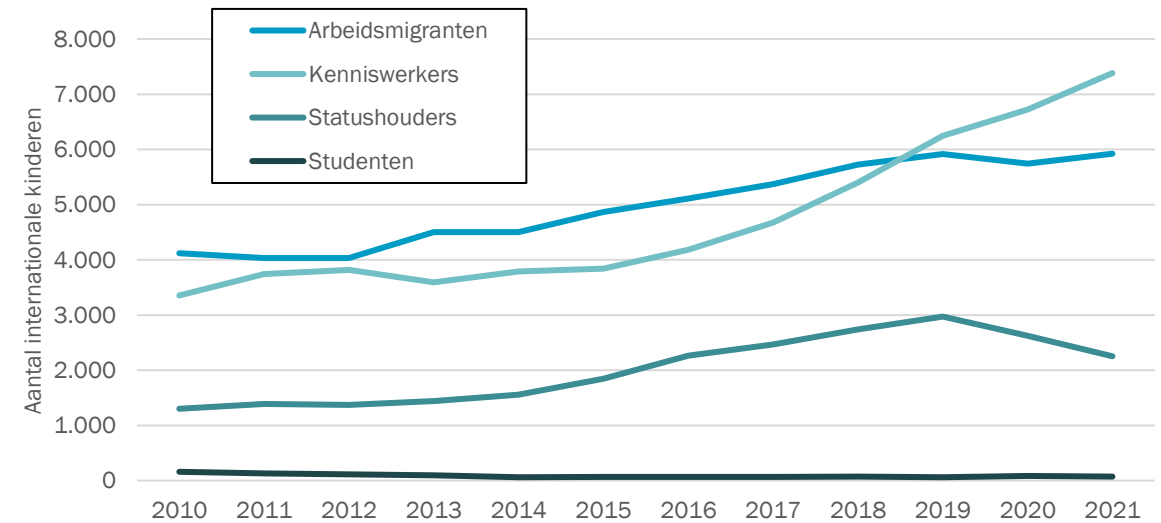

Bijlage 4. Doelgroepen

Aantal kinderen van internationals in 2021 naar doelgroep

| | Arbeidsmigrant | | Kenniswerker | | Statushouder | | Student | | Totaal kinderen |
|-------------------------------|----------------|------------|--------------|------------|--------------|------------|-----------|---------------|-----------------|
| | Aantal | Aandiel | Aantal | Aandiel | Aantal | Aandiel | Aantal | Aandiel | |
| Asten | 95 | 51% | 30 | 10% | 60 | 32% | 0% | 185 | |
| Bergijk | 75 | 40% | 40 | 24% | 50 | 30% | 0% | 165 | |
| Best | 205 | 40% | 215 | 42% | 90 | 18% | 0% | 510 | |
| Bladel | 115 | 52% | 45 | 20% | 60 | 27% | 0% | 220 | |
| Oranjestad | 115 | 51% | 25 | 11% | 85 | 38% | 0% | 225 | |
| Deurne | 135 | 47% | 40 | 14% | 115 | 40% | 0% | 290 | |
| Eersel | 50 | 29% | 65 | 38% | 55 | 32% | 0% | 170 | |
| Eindhoven | 2.400 | 31% | 4.550 | 59% | 655 | 9% | 45 | 7.650 | |
| Geldrop-Mierlo | 235 | 41% | 200 | 38% | 125 | 22% | 0% | 560 | |
| Germert-Bakel | 190 | 58% | 45 | 14% | 95 | 29% | 0% | 330 | |
| Heeze-Leende | 55 | 34% | 70 | 44% | 35 | 22% | 0% | 160 | |
| Helmond | 1.420 | 64% | 480 | 22% | 295 | 13% | 15 | 2.210 | |
| Laarbeek | 100 | 50% | 45 | 23% | 55 | 28% | 0% | 200 | |
| Nuenen, Gerwen en Nederwetten | 70 | 25% | 155 | 55% | 55 | 20% | 0% | 280 | |
| Opschot | 65 | 43% | 40 | 27% | 45 | 30% | 0% | 150 | |
| Roosd. de Mierden | 50 | 48% | 20 | 19% | 35 | 33% | 0% | 105 | |
| Someren | 110 | 55% | 35 | 18% | 55 | 28% | 0% | 200 | |
| Son en Breugel | 55 | 28% | 105 | 54% | 35 | 18% | 0% | 195 | |
| Valkenswaard | 125 | 33% | 115 | 30% | 90 | 27% | 0% | 330 | |
| Veldhoven | 210 | 19% | 790 | 71% | 105 | 9% | 15 | 1.120 | |
| Waalre | 50 | 14% | 255 | 70% | 60 | 16% | 0% | 365 | |
| Totaal | 9.925 | 30% | 7.385 | 47% | 2.255 | 14% | 75 | 15.640 | |

Data afkomstig van CBS Microdata, bewerkingen Decisio

Data afkomstig van CBS Microdata, bewerkingen Decisio

In- en uitstroom

- Jaarlijks stromen gemiddeld bijna 3.500 internationale kinderen de Brainportregio Eindhoven in (bezien over de periode 2011-2021). In de laatste jaren gaat het om een stijgende trend die is weergegeven in de grafiek rechts, uitzondering is een dip door Corona in het jaar 2020. Momenteel ligt de instroom net iets boven de 4.500.
- Tegelijkertijd stromen er kinderen uit (ze verhuizen weg uit de regio). In de periode 2010-2020 ging het om gemiddeld 2.775 kinderen.
- Per saldo is dus sprake van een grotere instroom dan uitstroom, een logische conclusie gegeven het feit dat het aantal kinderen van internationals al jaren toeneemt in de regio.

Jaarlijkse in- en uitstroom van internationale kinderen Brainportregio Eindhoven (2011-2021)

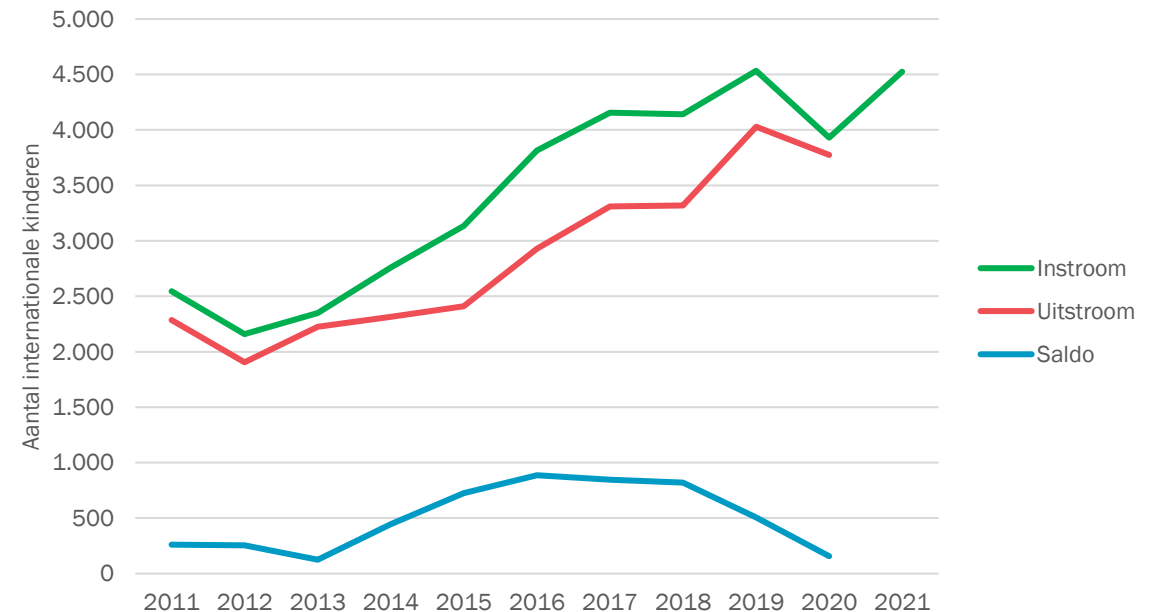

| | Jaarlijkse instroom van internationale kinderen naar doelgroep | | | | | | | | | | | |
|---------------|--|--------------|--------------|--------------|--------------|--------------|--------------|--------------|--------------|--------------|--------------|--|
| | 2011 | 2012 | 2013 | 2014 | 2015 | 2016 | 2017 | 2018 | 2019 | 2020 | 2021 | |
| AM | 1.115 | 1.000 | 1.085 | 1.130 | 1.175 | 1.255 | 1.425 | 1.500 | 1.430 | 1.345 | 1.435 | |
| KW | 910 | 825 | 860 | 945 | 930 | 1.145 | 1.435 | 1.730 | 2.145 | 1.750 | 2.085 | |
| Statushouders | 510 | 290 | 395 | 675 | 1.030 | 1.405 | 1.280 | 900 | 960 | 820 | 990 | |
| Student | 10 | 45 | 10 | 10 | 0 | 10 | 15 | 10 | 0 | 15 | 15 | |
| Totaal | 2.545 | 2.160 | 2.350 | 2.760 | 3.135 | 3.815 | 4.155 | 4.140 | 4.535 | 3.930 | 4.525 | |

Verblijfsduur

Een volledig correct beeld over de (gemiddelde) verblijfsduur van internationale kinderen hebben we (nog) niet. Die hebben we wel van de ouders van deze kinderen, althans voor de gehele doelgroep van kenniswerkers en arbeidsmigranten. Van die groep weten we, op basis van data de verblijfsduur in 2021. Die is in een aantal categorieën weergegeven in de figuur rechts op de pagina. We constateren dat:

- Kenniswerkers langer verblijven dan arbeidsmigranten. Een groot deel van deze groep (69 procent) is hier al 5 jaar of langer.
- Arbeidsmigranten verblijven gemiddeld genomen vaker korter; 11 procent zelfs korter dan een jaar.

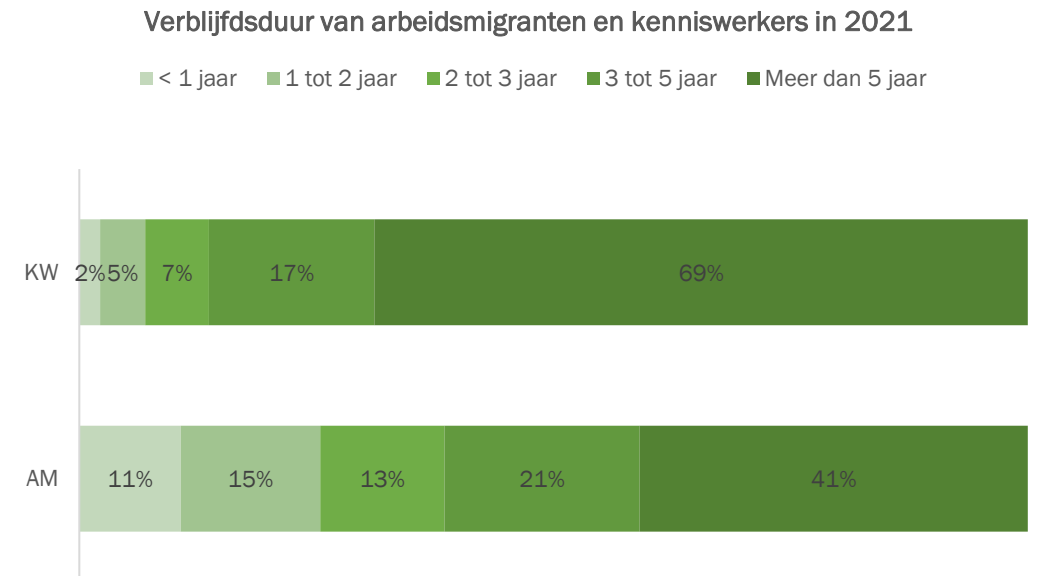

Internationale kinderen per wijk

DECISIO

Op de kaart is weergegeven hoeveel kinderen van internationals er in 2021 per wijk wonen. Op die manier wordt een nadere concentratie van het aantal internationale kinderen zichtbaar in en rondom de gemeente Eindhoven.

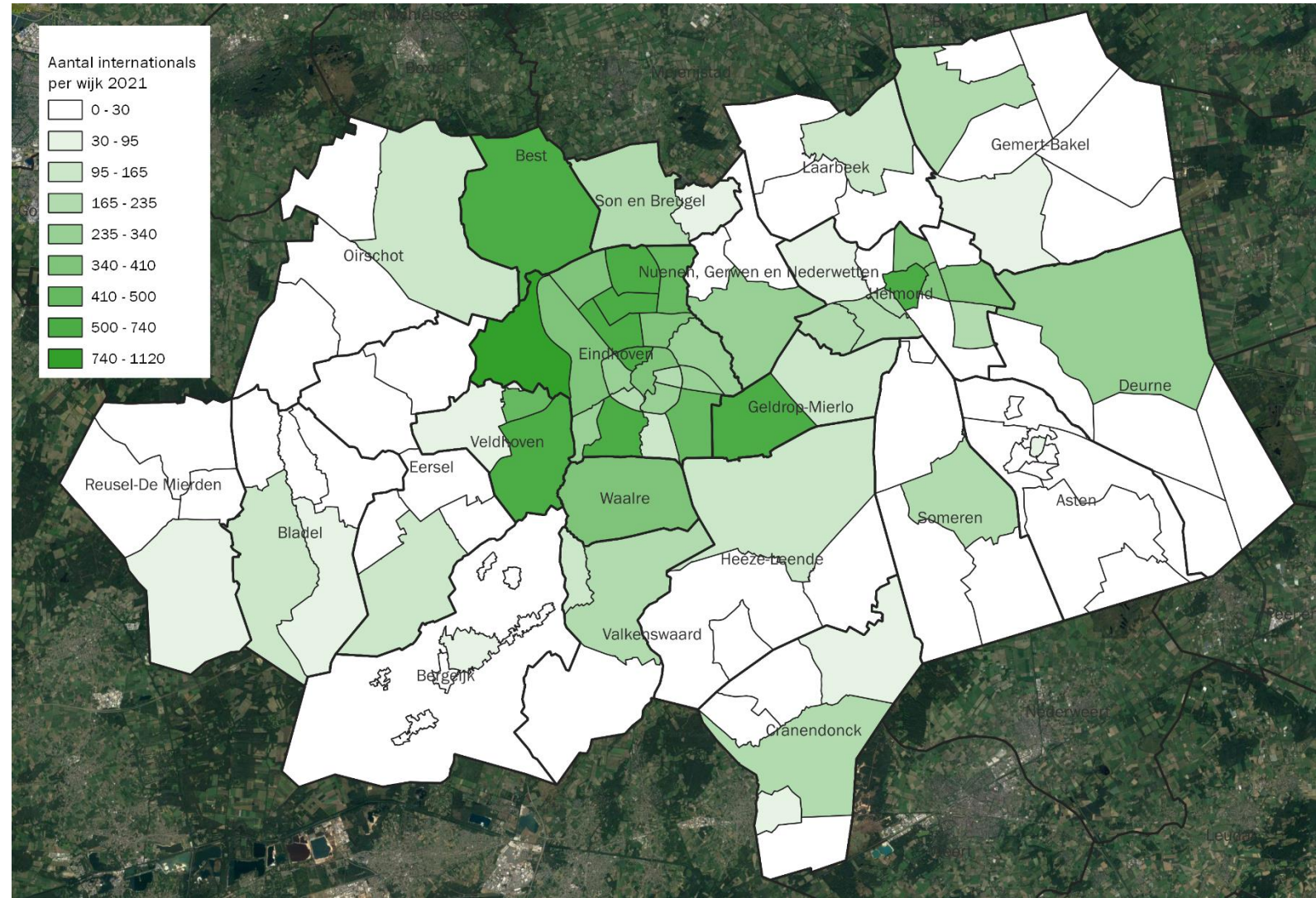

Data afkomstig van CBS Microdata,
bewerkingen Decisio

Ter afsluiting van dit hoofdstuk hebben we de belangrijkste inzichten uit de feitelijke cijfers samengevat opgenomen:

- In de Brainportregio Eindhoven woonden in 2021 in totaal 15.640 'internationale kinderen'.
- Jaarlijks komen gemiddeld 3.500 internationale kinderen in de regio wonen, deze instroom is de laatste jaren gestegen naar circa 4.500 in 2021.
- Iets meer dan de helft van de internationale kinderen (53%) gaat naar het primair onderwijs, ongeveer een vijfde (18%) naar het voortgezet onderwijs. De regio kent daarnaast ook relatief veel jonge internationale kinderen (0-3; 29%).
- In de regio wonen bovengemiddeld (in vergelijking met andere Nederlandse regio's) veel kinderen van internationals (kenniswerkers 47%, arbeidsmigranten 38% en statushouders 14%).
- De instroom van kinderen van kenniswerkers is de laatste jaren sterk toegenomen. Kenniswerkers blijven in verhouding tot arbeidsmigranten ook langer in de regio. Een groot deel is hier al vijf jaar of langer (69%)
- Een groot deel van de internationale kinderen heeft één internationale ouder en één Nederlandse ouder: 10.400 (67%).
- Ruimtelijk concentreert het aantal internationale kinderen zich in Eindhoven en in de gemeenten in de directe omgeving, zoals Helmond, Veldhoven en Best.
- We constateren daarnaast dat de bevolkingssamenstelling van de Brainportregio veranderd. De 'natuurlijke aanwas' is de laatste jaren relatief laag geweest; het totaal aantal kinderen in de regio is de laatste jaren afgenomen. De groep internationale kinderen is juist toegenomen, om die reden is het aandeel van deze groep als onderdeel van de totale bevolking toegenomen.
- Datzelfde zien we voor de totale populatie. De laatste jaren is de totale omvang van de bevolking in de Brainportregio wel toegenomen, maar deze groei wordt volledig veroorzaakt door de instroom van internationals.

2. Prognoses

Trends en ontwikkelingen

We constateerden in het vorige hoofdstuk dat de bevolkingssamenstelling in de Brainportregio Eindhoven steeds internationaler wordt. Verschillende trends en ontwikkelingen zijn daarop van invloed. In het algemeen gaat het om twee voornamelijk elementen (later in dit hoofdstuk grijpen we hier nog op terug om ook specifiek de invloed van beleid hierop toe te lichten):

- **Economische groei als belangrijkste drijver;** het aantal banen in de regio is sterk toegenomen. De vraag naar arbeid kan niet enkel opgevuld worden door mensen die al in de regio of elders in Nederland wonen. Uit de cijfers blijkt dat sinds 2015 iets meer dan de helft van het aantal nieuwe arbeidsplaatsen is opgevuld door internationale werknemers.
- **Nederland heeft een goed vestigingsklimaat voor internationals.** Dat wordt veroorzaakt door diverse maatschappelijke en financiële voorzieningen die het voor internationals relatief eenvoudig maakt om zich hier thuis te voelen. Dit is in de regio bovendien bijzonder goed op orde door o.a. de langdurige inzet met en vanuit het Holland Expat Center South en aanwezigheid van internationale scholen.

Prognosemodel instroom internationaal onderwijs

Decisio heeft in 2019 in opdracht van de ministeries van EZK en OCW een prognosemodel instroom internationaal onderwijs ontwikkeld. Daartoe hebben wij uitgebreid statistisch en kwalitatief onderzoek gedaan naar factoren die ten grondslag liggen aan de ontwikkeling van het aantal internationale kinderen. De opgedane inzichten in dat onderzoek gebruiken we ook in voorliggende monitor om een prognose op te stellen voor de instroom van internationale kinderen in de Brainportregio Eindhoven.

De belangrijkste conclusie uit het onderzoek in 2019 is dat de ontwikkeling van het aantal banen in een regio een betrouwbare voorspellende factor is voor de ontwikkeling van het aantal internationale kinderen.

Bij het opstellen van de prognoses in deze monitor maken we om die reden ook gebruik van voorspellingen over de economische groei en specifiek de groei van het aantal arbeidsplaatsen in de regio.

Prognoses

Vanuit de opzet van het regionale prognosemodel instroom internationale kinderen hebben we drie **prognosescenario's** uitgewerkt:

1. **Trendscenario**; op basis van historische ontwikkeling aantal internationale kinderen is een groeifactor per leeftijdsgroep afgeleid en doorgetrokken tot 2032.
2. **Scenario 'Schaalsprong' – Laag**; op basis van prognoses over het aantal arbeidsplaatsen en ontwikkeling van de beroepsbevolking uit de schaalsprong (scenario laag) is een groeifactor afgeleid.
3. **Scenario 'Schaalsprong' – Hoog**; op basis van prognoses over het aantal arbeidsplaatsen en ontwikkeling van de beroepsbevolking uit de schaalsprong (scenario hoog) is een groeifactor afgeleid.

De uitkomsten van deze prognoses voor de ontwikkeling van het aantal internationale kinderen hebben we in het perspectief geplaatst van de verwachte ontwikkeling van het totaal aantal kinderen in de Brainportregio (leeftijd 0-19). Dat is gedaan door de prognoses voor internationale kinderen te verwerken in de prognoses van het CBS over deze leeftijdsgroep. Uit deze prognoses komt naar voren dat het aantal kinderen in de regio de laatste jaren is afgenomen (2015-2022) en dat verwacht wordt dat deze daling zich tot 2024 zal blijven doorzetten. Vanaf 2025 wordt eerst lichte en daarna weer wat sterkere groei verwacht.

Volgens het CBS maakt migratie een belangrijk onderdeel uit van deze groeiverwachtingen. Welk deel precies, is op regionale schaal niet beschikbaar. Op landelijke schaal zorgt het buitenlands migratiesaldo de komende 10 jaar voor circa driekwart van de groei van de totale bevolking in Nederland. Dit perspectief hebben we meegenomen in het 'opplussen van de prognoses voor de totale groep kinderen in het door ons uitgewerkte trendscenario en scenario 'Schaalsprong hoog'.

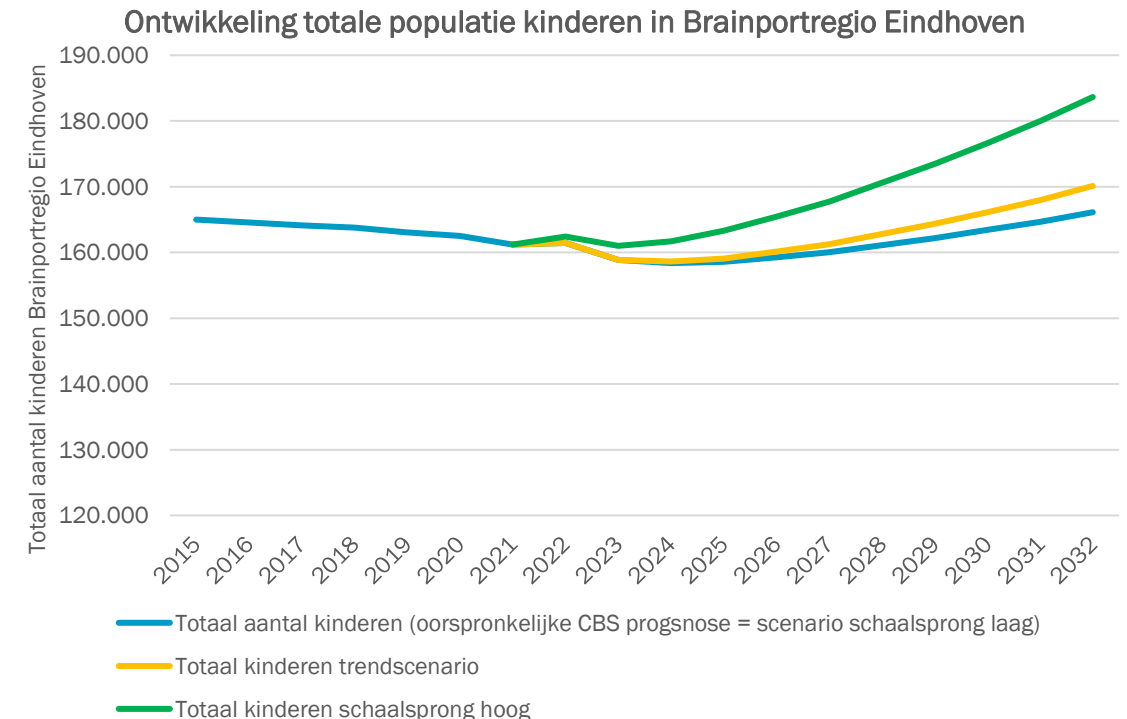

Uitkomsten prognoses

De hiernaast getoonde data berust op een prognose van het aantal arbeidsplaatsen in de Brainportregio Eindhoven en het aandeel internationals in deze en de nog in te vullen banen (op basis van de Schaalsprong talent) in de getoonde periode.

Deze data is gecombineerd met de verhouding 'aantal kinderen per international', uitgesplitst naar het type international volgens de historische trends in de getoonde periode.

Naar verwachting groeit de groep internationale kinderen tot 2032 met +12.260, mede afhankelijk van het gevoerde beleid, met een aannemelijke verschuiving naar een totaal van circa 25.000 internationale kinderen.

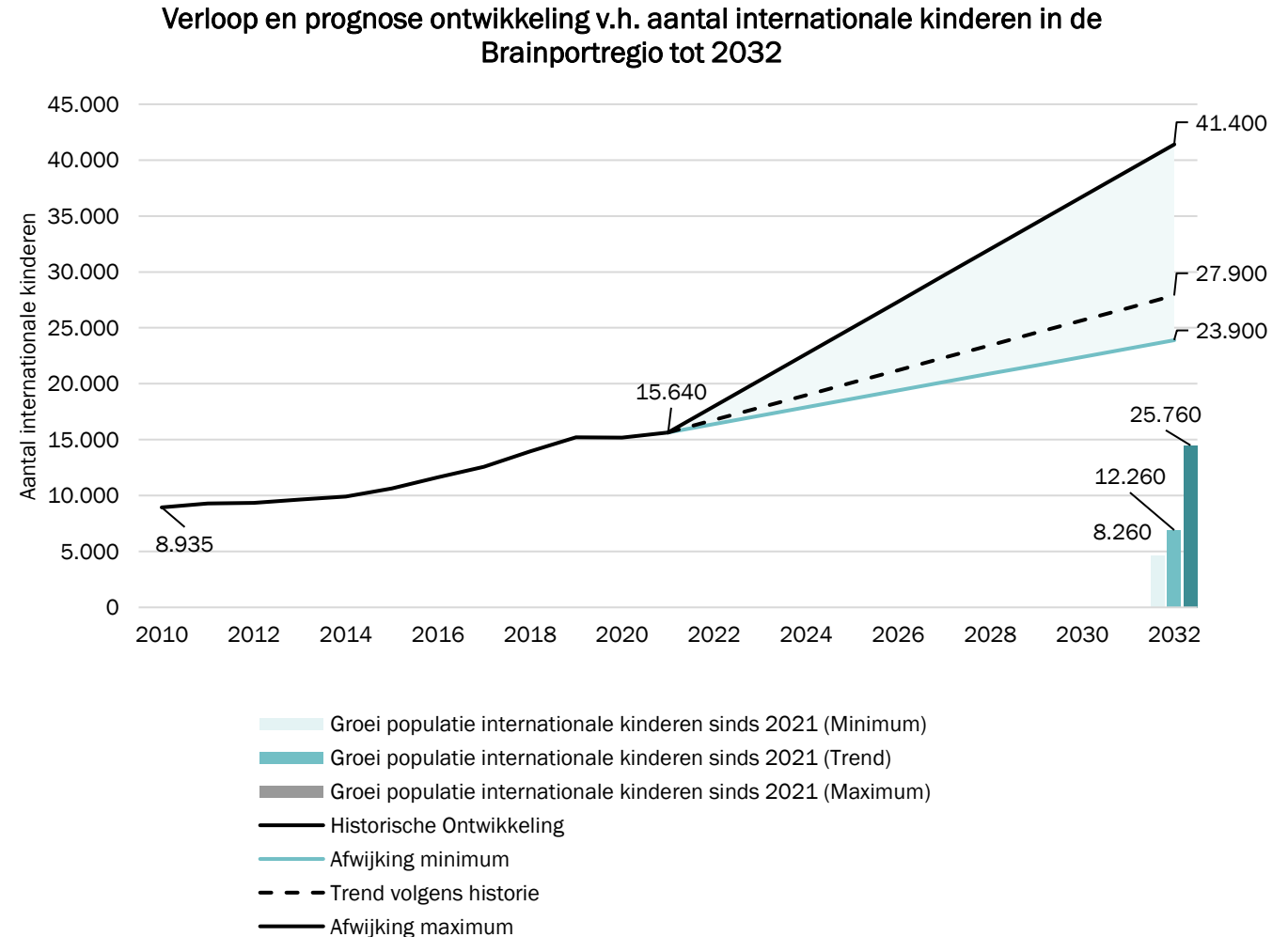

Conclusies en interpretatie prognoses

Conclusies

We concluderen dat in elk van de scenario's het aantal kinderen van internationals toe zal nemen. Dit is in lijn met de (sterke) groei in het verleden en past bij het beeld vanuit de 'Schaalsprong' dat de economie en het aantal arbeidsplaatsen in de komende jaren groeit. Een deel van deze arbeidsplaatsen zal ingevuld worden door internationals. Deze internationals nemen hun gezin mee of stichten hier een gezin. De resultaten van deze doorgerekende scenario's zijn in principe 'beleidsvrij' en gaan uit van waargenomen of te verwachten trends en ontwikkelingen.

Nadere interpretatie prognose scenario's

Op pagina 17 hebben we al enkele globale trends en ontwikkelingen weergegeven. In de tabel rechts op deze pagina zijn een aantal van die trends en ontwikkelingen nog wat specifiek gemaakt. Waarbij een mix is te zien van factoren waar je als regio/overheid niet of nauwelijks invloed op hebt; het gaat om externe factoren zoals geopolitieke onzekerheden en internationalisering van het bedrijfsleven. En van enkele factoren waar je als overheid wel (direct of indirect) invloed op uit kunt oefenen. Het gaat bijvoorbeeld om de beschikbaarheid (en ook toegankelijkheid) van maatschappelijke voorzieningen waaronder woningen en (internationaal) onderwijs en toch ook wel de ruimte die gegeven wordt aan bedrijven om al dan niet te groeien.

| Onderwerp | Ontwikkeling (korte termijn) | Verwacht effect |
|-----------------------------|--|-----------------|
| Economie | Regionale keuzes vestigingsklimaat: inzetten op bepaalde economische sectoren | + |
| | Geopolitieke onzekerheden. | - |
| | Internationale werknemers zijn breder actief in de regionale economie | + |
| Demografie/ arbeidsmarkt | Toename aantal vacatures door economische groei | + |
| | Toename aantal vacatures door (zorgvraag) vergrijzing | + |
| | Afname beroepspopulatie door vergrijzing | + |
| Politiek | Mogelijke maatregelen om arbeidsmigratie te beperken als gevolg van landelijke discussie. | - |
| Regionaal beleid | Onderwijs: beschikbaarheid van internationaal onderwijs | +/- |
| | Woningbouw: beschikbaarheid en betaalbaarheid | + |
| | Woningbouw: toedeling van woningen aan specifieke (niet internationale) doelgroepen | - |
| | Sociaal beleid: integratie en cohesie als uitgangspunt. | - |
| | Samenwerking: aanpalende regio's en landsdelen ten behoeve van spreiding internationale werknemers | - |

Tabellenboek

Bijlage 1. Ontwikkeling totale groep internationale kinderen per gemeente

DECISIO

Ontwikkeling aantal kinderen van internationale ouders, periode 2010 – 2021 per gemeente

| Gemeenten | Jaren | | | | | | | | | | | | Gemiddelde groei per jaar |
|-------------------------------|--------------|--------------|--------------|--------------|--------------|---------------|---------------|---------------|---------------|---------------|---------------|---------------|---------------------------|
| | 2010 | 2011 | 2012 | 2013 | 2014 | 2015 | 2016 | 2017 | 2018 | 2019 | 2020 | 2021 | |
| Asten | 75 | 95 | 90 | 95 | 115 | 110 | 125 | 140 | 175 | 175 | 160 | 185 | 9,2% |
| Bergeijk | 100 | 110 | 110 | 115 | 130 | 130 | 150 | 170 | 190 | 185 | 160 | 165 | 5,0% |
| Best | 285 | 290 | 275 | 285 | 290 | 310 | 320 | 385 | 420 | 420 | 455 | 510 | 5,6% |
| Bladel | 110 | 135 | 150 | 125 | 125 | 155 | 160 | 180 | 205 | 220 | 215 | 220 | 7,1% |
| Cranendonck | 200 | 180 | 180 | 185 | 230 | 235 | 380 | 265 | 250 | 400 | 380 | 225 | 5,4% |
| Deurne | 145 | 175 | 200 | 185 | 185 | 215 | 245 | 230 | 260 | 285 | 280 | 290 | 6,9% |
| Eersel | 80 | 85 | 80 | 80 | 105 | 115 | 110 | 140 | 190 | 175 | 155 | 170 | 8,2% |
| Eindhoven | 4.280 | 4.430 | 4.470 | 4.685 | 4.800 | 5.085 | 5.470 | 5.900 | 6.555 | 7.230 | 7.225 | 7.650 | 5,5% |
| Geldrop-Mierlo | 385 | 375 | 370 | 365 | 335 | 350 | 400 | 445 | 510 | 535 | 575 | 580 | 4,0% |
| Gemert-Bakel | 180 | 210 | 210 | 210 | 230 | 250 | 290 | 320 | 345 | 365 | 335 | 330 | 5,9% |
| Heeze-Leende | 110 | 120 | 110 | 90 | 90 | 95 | 105 | 130 | 145 | 160 | 155 | 160 | 4,0% |
| Helmond | 1.550 | 1.515 | 1.520 | 1.540 | 1.565 | 1.690 | 1.850 | 2.025 | 2.135 | 2.235 | 2.195 | 2.210 | 3,4% |
| Laarbeek | 100 | 105 | 110 | 125 | 145 | 165 | 180 | 220 | 245 | 250 | 235 | 200 | 7,0% |
| Nuenen, Gerwen en Nederwetten | 150 | 160 | 160 | 155 | 145 | 160 | 175 | 185 | 255 | 265 | 260 | 280 | 6,4% |
| Oirschot | 85 | 90 | 95 | 85 | 90 | 110 | 150 | 145 | 155 | 150 | 150 | 150 | 6,0% |
| Reusel-De Mierden | 55 | 80 | 85 | 65 | 60 | 80 | 80 | 95 | 115 | 110 | 115 | 105 | 7,7% |
| Someren | 90 | 100 | 100 | 120 | 130 | 135 | 150 | 175 | 185 | 195 | 190 | 200 | 7,7% |
| Son en Breugel | 130 | 130 | 120 | 130 | 140 | 145 | 135 | 160 | 175 | 200 | 205 | 195 | 4,1% |
| Valkenswaard | 205 | 240 | 230 | 205 | 200 | 200 | 205 | 240 | 295 | 325 | 310 | 330 | 4,9% |
| Veldhoven | 445 | 500 | 525 | 580 | 580 | 645 | 700 | 760 | 845 | 980 | 1.075 | 1.120 | 8,8% |
| Waalre | 175 | 165 | 150 | 200 | 220 | 240 | 250 | 270 | 290 | 335 | 345 | 365 | 7,4% |
| Totaal | 8.935 | 9.290 | 9.340 | 9.625 | 9.910 | 10.620 | 11.630 | 12.580 | 13.940 | 15.195 | 15.175 | 15.640 | 5,3% |

Voor periode 2010-2021

Data afkomstig van CBS
Microdata, bewerkingen Decisio

6,8% over periode
2015-2021

Bijlage 2. 'Internationale ouders'

Aantal kinderen met één of twee internationale ouders per gemeente, in 2010 en 2021

| | Totaal kinderen | | 1 internationale ouder 1 NL'se | | | | 2 internationale ouders | | | |
|-------------------------------|-----------------|---------------|--------------------------------|------------|---------------|------------|-------------------------|------------|--------------|------------|
| | 2010 | 2021 | 2010 | | 2021 | | 2010 | | 2021 | |
| Asten | 110 | 180 | 80 | 73% | 115 | 64% | 30 | 27% | 65 | 36% |
| Bergeijk | 55 | 160 | 40 | 73% | 105 | 66% | 15 | 27% | 55 | 34% |
| Best | 385 | 510 | 275 | 71% | 325 | 64% | 110 | 29% | 185 | 36% |
| Bladel | 65 | 220 | 55 | 85% | 140 | 64% | 10 | 15% | 80 | 36% |
| Cranendonck | 180 | 200 | 125 | 69% | 150 | 75% | 55 | 31% | 50 | 25% |
| Deurne | 145 | 290 | 80 | 55% | 180 | 62% | 65 | 45% | 110 | 38% |
| Eersel | 0 | 165 | 0 | - | 115 | 70% | 0 | - | 50 | 30% |
| Eindhoven | 5.650 | 7.605 | 4.150 | 73% | 5.240 | 69% | 1.500 | 27% | 2.365 | 31% |
| Geldrop-Mierlo | 480 | 580 | 360 | 75% | 430 | 74% | 120 | 25% | 150 | 26% |
| Gemert-Bakel | 150 | 330 | 70 | 47% | 190 | 58% | 80 | 53% | 140 | 42% |
| Heeze-Leende | 85 | 155 | 50 | 59% | 105 | 68% | 35 | 41% | 50 | 32% |
| Helmond | 2.080 | 2.210 | 1.495 | 72% | 1.425 | 64% | 585 | 28% | 785 | 36% |
| Laarbeek | 70 | 195 | 45 | 64% | 125 | 64% | 25 | 36% | 70 | 36% |
| Nuenen, Gerwen en Nederwetten | 145 | 280 | 125 | 86% | 185 | 66% | 20 | 14% | 95 | 34% |
| Oirschot | 40 | 110 | 30 | 75% | 75 | 68% | 10 | 25% | 35 | 32% |
| Reusel-De Mierden | 45 | 105 | 25 | 56% | 70 | 67% | 20 | 44% | 35 | 33% |
| Someren | 40 | 200 | 20 | 50% | 115 | 58% | 20 | 50% | 85 | 43% |
| Son en Breugel | 110 | 195 | 85 | 77% | 150 | 77% | 25 | 23% | 45 | 23% |
| Valkenswaard | 205 | 335 | 140 | 68% | 250 | 75% | 65 | 32% | 85 | 25% |
| Veldhoven | 590 | 1.120 | 410 | 69% | 705 | 63% | 180 | 31% | 415 | 37% |
| Waalre | 115 | 315 | 65 | 57% | 200 | 63% | 50 | 43% | 115 | 37% |
| Totaal | 10.745 | 15.460 | 7.725 | 72% | 10.395 | 67% | 3.020 | 28% | 5.065 | 33% |

Bijlage 3. Leeftijdsgroepen

Totaal aantal kinderen per gemeente en kinderen van internationals naar leeftijdsgroep

| Gemeente | Totale populatie in 2010 | | | Internationale populatie 2010 | | | Totale populatie in 2015 | | | Internationale populatie 2015 | | | Totale populatie in 2021 | | | Internationale populatie 2021 | | |
|-------------------------------|--------------------------|---------------|---------------|-------------------------------|--------------|--------------|--------------------------|---------------|---------------|-------------------------------|--------------|--------------|--------------------------|---------------|---------------|-------------------------------|--------------|--------------|
| | KDV | PO | VO | KDV | PO | VO | KDV | PO | VO | KDV | PO | VO | KDV | PO | VO | KDV | PO | VO |
| Asten | 718 | 1.856 | 1.165 | 0 | 30 | 0 | 567 | 1.733 | 1.038 | 15 | 50 | 10 | 608 | 1.467 | 998 | 50 | 95 | 30 |
| Bergeijk | 724 | 2.095 | 1.197 | 0 | 40 | 15 | 616 | 1.840 | 1.235 | 10 | 70 | 10 | 646 | 1.581 | 1.080 | 35 | 80 | 30 |
| Best | 1.285 | 3.656 | 1.937 | 80 | 140 | 70 | 1.060 | 3.087 | 2.062 | 85 | 150 | 70 | 1.112 | 2.736 | 1.883 | 155 | 255 | 100 |
| Bladel | 744 | 2.205 | 1.319 | 15 | 60 | 10 | 757 | 1.990 | 1.274 | 20 | 80 | 25 | 748 | 1.870 | 1.182 | 40 | 110 | 40 |
| Cranendonck | 790 | 2.066 | 1.244 | 60 | 60 | 45 | 773 | 1.885 | 1.223 | 60 | 135 | 35 | 713 | 1.841 | 1.082 | 50 | 110 | 45 |
| Deurne | 1.212 | 3.323 | 2.295 | 30 | 65 | 35 | 1.206 | 2.957 | 2.120 | 55 | 110 | 40 | 1.201 | 3.015 | 1.829 | 80 | 135 | 55 |
| Eersel | 646 | 1.889 | 1.349 | 0 | 35 | 0 | 666 | 1.730 | 1.170 | 0 | 60 | 0 | 722 | 1.744 | 1.085 | 55 | 75 | 40 |
| Eindhoven | 9.399 | 19.420 | 10.439 | 1.470 | 2.090 | 720 | 9.203 | 19.995 | 10.945 | 1.645 | 2.545 | 870 | 8.641 | 19.878 | 11.178 | 2.315 | 4.025 | 1.285 |
| Geldrop-Mierlo | 1.534 | 4.224 | 2.292 | 90 | 195 | 90 | 1.565 | 3.820 | 2.439 | 85 | 195 | 70 | 1.522 | 3.698 | 2.265 | 185 | 285 | 105 |
| Gemert-Bakel | 1.298 | 3.093 | 1.960 | 40 | 70 | 45 | 1.248 | 3.033 | 1.774 | 60 | 120 | 20 | 1.154 | 3.081 | 1.721 | 65 | 170 | 80 |
| Heeze-Leende | 534 | 1.675 | 1.024 | 10 | 50 | 10 | 515 | 1.462 | 982 | 0 | 20 | 0 | 545 | 1.403 | 879 | 25 | 80 | 30 |
| Helmond | 4.488 | 10.465 | 5.167 | 440 | 790 | 325 | 4.015 | 10.176 | 5.772 | 485 | 845 | 350 | 3.523 | 9.133 | 5.709 | 680 | 1.070 | 455 |
| Laarbeek | 926 | 2.458 | 1.364 | 0 | 40 | 0 | 804 | 2.291 | 1.380 | 40 | 80 | 30 | 820 | 2.052 | 1.320 | 55 | 90 | 50 |
| Nuenen, Gerwen en Nederwetten | 753 | 2.438 | 1.559 | 20 | 60 | 45 | 740 | 2.119 | 1.494 | 25 | 90 | 20 | 911 | 2.197 | 1.347 | 60 | 145 | 50 |
| Oirschot | 653 | 2.118 | 1.237 | 0 | 50 | 0 | 650 | 1.757 | 1.250 | 0 | 60 | 0 | 628 | 1.645 | 1.065 | 25 | 80 | 20 |
| Reusel-De Mierden | 628 | 1.645 | 1.065 | 0 | 35 | 0 | 555 | 1.244 | 796 | 0 | 30 | 0 | 558 | 1.289 | 714 | 0 | 45 | 0 |
| Someren | 613 | 2.062 | 1.373 | 0 | 40 | 0 | 664 | 1.688 | 1.219 | 30 | 65 | 15 | 818 | 1.634 | 998 | 40 | 115 | 10 |
| Son en Breugel | 687 | 1.917 | 1.066 | 35 | 55 | 25 | 631 | 1.840 | 1.099 | 30 | 70 | 25 | 728 | 1.828 | 1.049 | 30 | 105 | 15 |
| Valkenswaard | 1.078 | 2.968 | 1.838 | 45 | 95 | 50 | 947 | 2.606 | 1.765 | 25 | 100 | 25 | 1.070 | 2.510 | 1.543 | 90 | 170 | 75 |
| Veldhoven | 1.678 | 4.584 | 2.710 | 145 | 230 | 65 | 1.708 | 4.273 | 2.667 | 175 | 345 | 130 | 1.661 | 4.254 | 2.506 | 305 | 610 | 185 |
| Waalre | 714 | 1.917 | 1.132 | 30 | 85 | 35 | 669 | 1.798 | 1.102 | 60 | 110 | 30 | 720 | 1.796 | 1.027 | 120 | 185 | 60 |
| Totaal | 31.102 | 78.074 | 44.732 | 2.510 | 4.315 | 1.585 | 29.559 | 73.324 | 44.806 | 2.905 | 5.330 | 1.775 | 29.049 | 70.652 | 42.460 | 4.460 | 8.035 | 2.760 |

Bijlage 4. Doelgroepen

Aantal kinderen van internationals in 2021 naar doelgroep

| | Arbeidsmigrant | | Kennisswerker | | Statushouder | | Student | | Totaal kinderen |
|-------------------------------|----------------|------------|---------------|------------|--------------|------------|-----------|-----------|-----------------|
| | Aantal | Aandeel | Aantal | Aandeel | Aantal | Aandeel | Aantal | Aandeel | |
| Asten | 95 | 51% | 30 | 16% | 60 | 32% | | 0% | 185 |
| Bergeijk | 75 | 45% | 40 | 24% | 50 | 30% | | 0% | 165 |
| Best | 205 | 40% | 215 | 42% | 90 | 18% | | 0% | 510 |
| Bladel | 115 | 52% | 45 | 20% | 60 | 27% | | 0% | 220 |
| Cranendonck | 115 | 51% | 25 | 11% | 85 | 38% | | 0% | 225 |
| Deurne | 135 | 47% | 40 | 14% | 115 | 40% | | 0% | 290 |
| Eersel | 50 | 29% | 65 | 38% | 55 | 32% | | 0% | 170 |
| Eindhoven | 2.400 | 31% | 4.550 | 59% | 655 | 9% | 45 | 1% | 7.650 |
| Geldrop-Mierlo | 235 | 41% | 220 | 38% | 125 | 22% | | 0% | 580 |
| Gemert-Bakel | 190 | 58% | 45 | 14% | 95 | 29% | | 0% | 330 |
| Heeze-Leende | 55 | 34% | 70 | 44% | 35 | 22% | | 0% | 160 |
| Helmond | 1.420 | 64% | 480 | 22% | 295 | 13% | 15 | 1% | 2.210 |
| Laarbeek | 100 | 50% | 45 | 23% | 55 | 28% | | 0% | 200 |
| Nuenen, Gerwen en Nederwetten | 70 | 25% | 155 | 55% | 55 | 20% | | 0% | 280 |
| Oirschot | 65 | 43% | 40 | 27% | 45 | 30% | | 0% | 150 |
| Reusel-De Mierden | 50 | 48% | 20 | 19% | 35 | 33% | | 0% | 105 |
| Someren | 110 | 55% | 35 | 18% | 55 | 28% | | 0% | 200 |
| Son en Breugel | 55 | 28% | 105 | 54% | 35 | 18% | | 0% | 195 |
| Valkenswaard | 125 | 38% | 115 | 35% | 90 | 27% | | 0% | 330 |
| Veldhoven | 210 | 19% | 790 | 71% | 105 | 9% | 15 | 1% | 1.120 |
| Waalre | 50 | 14% | 255 | 70% | 60 | 16% | | 0% | 365 |
| Totaal | 5.925 | 38% | 7.385 | 47% | 2.255 | 14% | 75 | 0% | 15.640 |

Data afkomstig van CBS Microdata, bewerkingen Decisio

Bijlage 5. Definities internationals

Methodiek

Het CBS geeft geaccrediteerde organisaties toegang tot de 'big data' bestanden achter de statistieken die het CBS publiceert (CBS Microdata). Decisio heeft toegang tot CBS Microdata en gebruikt dit om de Monitor Internationals op te stellen.

Gehanteerde definities

In deze analyse worden meerdere definities gehanteerd. Deze definities zijn:

- **Internationale werknemer:** een persoon in loondienst bij een in Nederland gevestigde organisatie waarvoor loonheffing is betaald aan de Belastingdienst. Daarnaast geldt dat deze persoon uitsluitend een buitenlandse nationaliteit heeft; oftewel deze persoon heeft niet de Nederlandse nationaliteit (dubbele nationaliteiten, waarvan één de Nederlandse is, komen niet terug in de database).
- **Kenniswerker:** een internationale werknemer, waarbij een minimale looneis is gesteld (fiscaal loon: loon voor belastingen) voor twee leeftijdsgroepen en een minimaal aantal SV-dagen. De minimale looneisen per leeftijdsgroep zijn:

| | 2010 | 2011 | 2012 | 2013 | 2014 | 2015 | 2016 | 2017 | 2018 | 2019 | 2021 |
|-----------|----------|----------|----------|----------|----------|----------|----------|----------|----------|----------|----------|
| < 30 jaar | € 25.761 | € 25.985 | € 26.605 | € 27.109 | € 26.926 | € 27.860 | € 28.333 | € 28.813 | € 29.293 | € 29.929 | € 30.672 |
| ≥ 30 jaar | € 35.128 | € 35.433 | € 35.867 | € 36.407 | € 36.723 | € 38.003 | € 38.648 | € 39.303 | € 39.953 | € 40.824 | € 41.840 |

- **Arbeidsmigrant:** een internationale werknemers die niet voldoet aan bovenstaande looneis voor kenniswerkers.
- **Internationale student:** een persoon die staat ingeschreven voor een studie in het (publiek gefinancierde) hoger onderwijs (HO) in Nederland. Deze persoon heeft uitsluitend een buitenlandse nationaliteit; oftewel deze persoon heeft niet de Nederlandse nationaliteit.
- **Statushouder:** persoon die in Nederland verblijft op basis van een vergunning voor 'asiel'.

- **Inkomensafhankelijke partner:** personen (15 tot 67 jaar) met een niet-Nederlandse nationaliteit die niet economisch actief zijn en een partner (gehuwd of ongehuwd) hebben die wel economisch actief is (internationale werknemer). Partners die zelf wel een baan hebben vallen niet onder deze groep maar onder de groep internationale werknemers.

Voor deze monitor is de definitie van internationale kinderen extra van belang, we lichten deze nader toe. **Internationaal kind:** een kind van een internationale werknemer, statushouder of student. Het kind kan een buitenlandse of de Nederlandse nationaliteit hebben. Maar het kind heeft ten minste altijd één ouder die niet de Nederlandse nationaliteit heeft. In de database komen wel kinderen voor met één Nederlandse en één niet-Nederlandse ouder. Enkele voorbeelden om de definitie nader te duiden:

- Een Nederlander die met iemand is getrouwd die enkel de Belgische nationaliteit draagt heeft kinderen. Deze kinderen komen terug in onze database (onder categorie één NL ouder en één niet-NL ouder).
- Derde generatie Turkse kinderen komen wel in onze database terug wanneer één van hun ouders (nog steeds) geen Nederlands paspoort heeft). Hij/zij komt niet terug in de database wanneer beide ouders inmiddels in het bezit zijn van de Nederlandse nationaliteit (mogelijk in combinatie met een dubbele Turkse nationaliteit).
- De kinderen van een Indiase medewerker van bedrijf in de Brainportregio Eindhoven die met zijn Indiase vrouw en gezin naar Nederland zijn verhuisd komen uiteraard ook terug in de database.

Periode

De data is beschikbaar voor de periode 2010 – 2021, waardoor niet alleen de huidige situatie maar ook de ontwikkeling in beeld gebracht wordt.

Colofon

Deze rapportage is opgesteld door:

- Daan van Gent – Partner Decisio (d.vangent@decisio.nl)
- Joppe van Veghel – Brink (j.van.veghel@brink.nl)

In opdracht van:

Brainport Development (www.brainporteindhoven.com)

Datum publicatie:

1 december 2023